

Eenheid Zeeland-West-Brabant

Jaarverslag 2021

Regionaal Beleidsplan 2019-2022

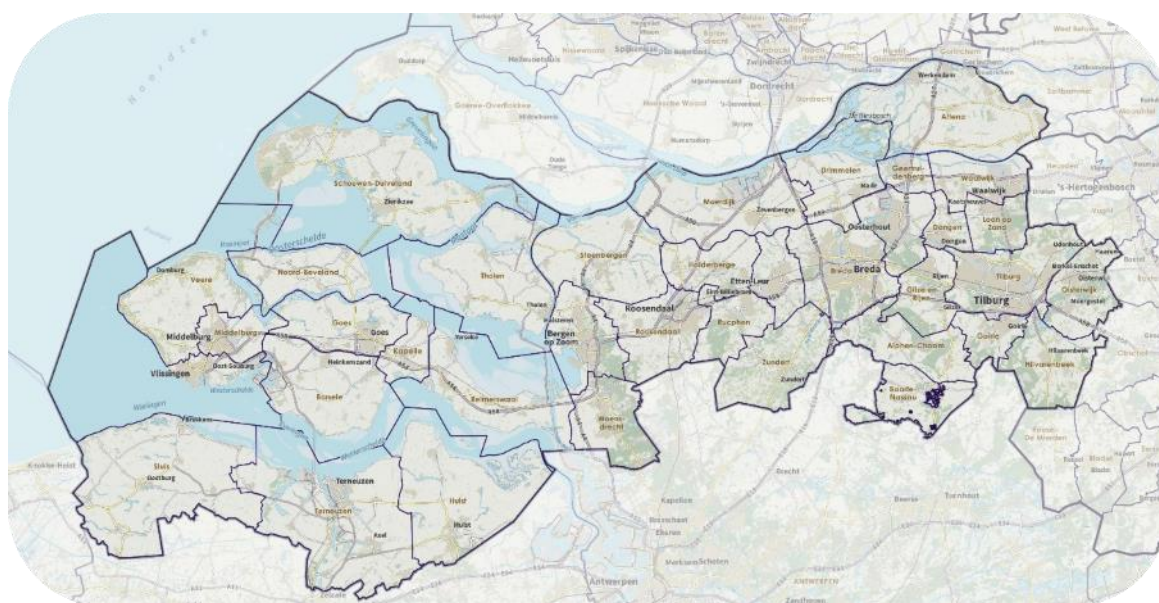

Voorwoord

Tijdens het schrijven van dit voorwoord voltrekt zich in het oosten van Europa een verschrikkelijke gebeurtenis. Rusland probeert met veel machtsvertoon en gerichte aanvallen de regering van Oekraïne ten val te brengen. Deze situatie zorgt voor onrust en spanningen en heeft gevolgen die ook in Nederland merkbaar zijn. Er wordt gewerkt aan verschillende scenario's waarin de economische, financiële maar zeker ook de maatschappelijke impact van de oorlog wordt verwerkt. Opnieuw hebben we te maken met een onzekere situatie en dat terwijl de coronapandemie, hoewel op zijn retour, nog niet voorbij is.

Het afgelopen jaar stond grotendeels in het teken van het coronavirus en kunnen we omschrijven als zeer bewogen. De vaccinatiestrategie, de lockdownmaatregelen inclusief de avondklok en het heropenen van de samenleving met een toegangsbewijs vormden aanleiding voor onrust, incidenten, demonstraties en rellen. Dit heeft zich ook vertaald in geweld tegen de politie en andere hulpverleningsinstanties. In tijden van schaarste in de capaciteit heeft dit eveneens een zeer zware wissel getrokken op de inzet en de flexibiliteit van de politie.

We zien ook een verschuiving in delicten ontstaan, wat om veranderingen binnen de politie en de hele keten vraagt. De digitale criminaliteit is nog steeds groeiende waar de traditionele vormen van (straat)criminaliteit verder afnemen. In de eenheid is sterk geïnvesteerd in digitale kennis en vaardigheden. De politie wil ook in 2022, samen met de partners, doorgaan op de ingeslagen weg.

De ondermijnende criminaliteit is terecht een blijvend punt van aandacht gebleven. De politie en haar partners werken intensief samen om de criminele verdienmodellen te verstoren en te doorbreken en de maatschappelijke en bestuurlijke weerbaarheid te vergroten. Hoewel het coronavirus voor beperkingen heeft gezorgd in de wijze waarop kon worden samengewerkt zijn dit jaar weer mooie resultaten geboekt. We zien ook dat ondermijnende criminaliteit zich meer manifesteert met steeds zwaarder geweld. Dit vraagt tot op de dag van vandaag een zware inzet van het onderdeel bewaken en beveiligen van de politie.

De betrokkenheid van de politie bij personen met onbegrepen of verward gedrag blijft onverminderd hoog. Er is nog steeds een toename in het aantal meldingen en uit onderzoek is gebleken dat ook het aantal incidenten van personen met verward gedrag waarbij geweld werd toegepast door de politie is gestegen. Om de vroegsignalering en de ketensamenwerking verder te verbeteren zijn verschillende initiatieven genomen die in 2022 tot verbeterde resultaten moeten leiden. Het gebrek aan passende zorg blijft echter een groot aandachtspunt en is van invloed op de te verwachten resultaten. Ten aanzien van onze jongeren moeten we blijvend alert zijn. We zien in ons gebied dat jongeren verleid worden met geld en goederen om het slechte pad op te gaan. In de aanpak en het voorkomen van jeugdcriminaliteit is samenwerking en zo vroeg mogelijk ingrijpen essentieel. Onze inspanningen zijn daar ook op gericht geweest en zullen in 2022 worden voortgezet.

De ontwikkelingen in de samenleving en de beperkt beschikbare capaciteit hebben het politiewerk behoorlijk onder druk gezet. Ondanks deze omstandigheden blijven we zaken oplossen en blijkt uit de veiligheidsmonitor dat het beeld van de burger over het functioneren van de politie positiever is dan in voorgaande jaren. De eenheid Zeeland – West-Brabant heeft laten zien een veerkrachtige organisatie te zijn die vanuit kansen in plaats van beperkingen denkt. We hebben er dan ook vertrouwen in dat de politie in 2022 weer samen met haar partners de verschillende complexe veiligheidsvraagstukken aanpakt en gezamenlijk keuzes maakt waar dat nodig is.

De regionale driehoek van Zeeland – West-Brabant,

Theo Weterings

Regioburgemeester

Magreet Fröberg

Hoofdofficier van Justitie

Gerda van Leeuwen

Politiechef

Leeswijzer

De rapportage bestaat uit drie hoofdstukken die overeenkomen met de drie overkoepelende prioriteiten uit het Regionaal Beleidsplan: ondermijning, cybercriminaliteit en zorg & veiligheid. Per prioriteit wordt de stand van zaken behandeld aan de hand van de vastgestelde doelstellingen voor de politie Zeeland - West-Brabant. Dat betekent dat deze rapportage niet de resultaten weergeeft die buiten de vastgestelde doelstellingen vallen of de bijdragen die de eenheid heeft geleverd aan succesvolle operaties van regionale en landelijke partners.

De vastgestelde doelstellingen voor de politie zijn veelal cijfermatig. Cijfers geven zonder context geen volledig beeld, daarom wordt per doelstelling een korte toelichting gegeven. Voor alle doelstellingen geldt echter als aandachtspunt: door te investeren op een fenomeen wordt dat fenomeen ook meer zichtbaar en krijgt het meer aandacht onder burgers wat juist kan leiden tot méér meldingen. De cijfers zijn niet gecorrigeerd voor dat effect.

Legenda kleurgebruik

Kleur	Betekenis
Groen	Jaarnorm is behaald
Geel	Jaarnorm is benaderd
Rood	Jaarnorm is niet behaald

1 Ondernijning

In de eenheid is de aanpak van ondernijning als prioriteit benoemd. Deze aanpak richt zich op het bestrijden van zware en met name drugsgerelateerde georganiseerde criminaliteit. Hierbij proberen we de verwevenheid van onder- en bovenwereld tegen te gaan en de veiligheid van onze samenleving te beschermen.

Synthetische drugs

In het afgelopen jaar werden in de eenheid in totaal 13 drugslabs aangetroffen. Dat zijn er 5 minder dan in 2020, een afname die in lijn ligt met de landelijke tendens. Er is opsporings- en informatie capaciteit ingezet op de gouden berg met informatie over drugsgerelateerde en andere strafbare feiten uit de Encrochat-data en andere cryptocommunicatie. Op basis hiervan zijn gerichte onderzoeken gestart naar netwerken en personen. Dit heeft tot gevolg gehad dat er minder prioriteit is gegeven aan andere onderzoeken en signalen met betrekking tot mogelijke vindplaatsen, waardoor er mogelijk minder laboratoria in beeld van de politie zijn gekomen.

Het aantal aangetroffen opslagplaatsen daarentegen nam weer toe. Opvallend waren de drugsdumpput in Halsteren, het aantal autobrandstichtingen (8) door syndru-criminelen en de verschuiving van drugshandel op straat naar het digitale domein/darkweb. Om de kennis over synthetische drugs in de eigen organisatie en in de samenleving te vergroten is in 2021 onder andere een webinar georganiseerd, is bijgedragen aan verschillende documentaires en nieuwsuitzendingen en is een bijdrage geleverd aan de podcast 'onder je neus'.

Hennep

Net als in andere eenheden daalt het aantal ontruimde hennepkwekerijen binnen de eenheid Zeeland-West-Brabant. Eén van de mogelijke verklaringen hiervoor is dat er – op grond van het stellen van prioriteiten - minder actie- en ruimdagen gericht op hennep plaatsvinden. We zien daarbij ook dat criminelen de kwekerijen beter afschermen en afzetten, betere koel- en afzuiginstallaties gebruiken en hun afval slimmer dumpen.

In recent onderzoek viel op dat relatief veel (dodelijke) slachtoffers van ernstige geweldsdelicten betrokken zijn bij de hennepcultuur. Daarom wordt ingezet op het verkrijgen van meer informatie over de criminele organisaties achter hennepkwekerijen en wordt met het OM samengewerkt aan de implementatie van een nieuwe procesbeschrijving om hennepcriminaliteit efficiënter en effectiever te bestrijden.

Aantal woningen en lokalen gesloten op grond van art. 13b Opiumwet

Niveau	Aantal 2021	Realisatie 2020
Eenheid ZWB	190	204
District de Baronie (excl. Altena)	26	32
District Markiezzaten (excl. Tholen)	53	47
District Hart van Brabant (excl. Waalwijk)	69	87
District Zeeland (excl. Goes, Veere Vlissingen)	42	38

Illegale vuurwapens en explosieven

Het aantal dodelijke slachtoffers van explosieven en vuurwapengeweld in onze eenheid is met 6 het hoogste sinds 2018. Het aantal gewonden door vuurwapengeweld is ten opzichte van 2020 afgenomen van 15 naar 10 in 2021 en het totaal aantal incidenten gerelateerd aan vuurwapens nam af van 79 naar 69.

In 2021 was er een stijging waarneembaar van het aantal inbeslaggenomen imitatievuurwapens. Landelijke zorgen gaan uit naar het 3D-printen van (onderdelen van) vuurwapens, nu de eerste productieplaats hiervoor is aangetroffen. De wapeninleveractie in de week van de veiligheid was een succes: na de eenheid Den Haag zijn er in onze eenheid de meeste wapens ingeleverd. Een analyse van schietincidenten 2019-2021 is zo goed als afgerond. De resultaten daarvan worden in Q2 van 2022 zowel intern als extern beschikbaar gesteld.

Outlaw Motorcycle Gangs (OMG)

De landelijke infocel OMG verzamelt signalen en schat de fase van spanning in voor de OMG-escalatiemeter. In het begin van 2021 was er sprake van 'lichte spanning'. Dit kwam doordat meerdere bad-standings hebben geleid tot conflicten na het overstappen van leden naar een ander chapter. Een aantal kopstukken heeft een gebiedsontzegging opgelegd gekregen. In de loop van het eerste halfjaar van 2021 nam de spanning af en was er sprake van 'rust' die tot eind 2021 aanhield: er was geen concrete informatie voorhanden dat er tussen verschillende OMG's spanningen zijn binnen de eenheid. De situatie wordt continu gemonitord en ook de "nieuwe" clubs worden goed in de gaten gehouden vanwege verwevenheid met bestaande clubs.

RIEC-casuïstiek

Op eenheidsniveau zijn in 2021 in totaal 129 Taskforce-RIEC casussen in onderzoek genomen of (deels) afgerond. Casussen die al voor 2021 zijn opgestart worden daarbij meegerekend. Samen met de Taskforce-RIEC wordt geïnvesteerd in het aanbrengen van focus in de onderzoeken aan de hand van intelligence, bijvoorbeeld met het inlichtingenbeeld drugsmarkten en de uitkomsten van de crypto-onderzoeken. Doordat er minder fysieke controles zijn geweest, de buitendiensten van de ketenpartners onder andere door COVID-19 maatregelen minder actief waren en er minder integrale actiedagen zijn geweest, zijn er mogelijk minder signalen opgepikt die hebben geleid tot sluitingen. Door de coronaregels heeft soms de uitvoeringsfase minder aandacht gekregen en de informatiefase juist meer.

Casussen Taskforce-RIEC uitgesplitst naar status

Status RIEC onderzoek	Eenheid ZWB
Informatiefase	39
Uitvoeringsfase	46
Afgesloten	44
Gelopen in 2021	129

Casussen Taskforce-RIEC uitgesplitst naar district

Thematiek RIEC onderzoek	Eenheid ZWB	De Baronie	De Markiezen	Hart van Brabant	Zeeland
Witwassen & aanpak ongebruikelijk bezit	43	10	7	14	12
Syndru & Harddrugs	27	7	4	8	8
Hennep	14	2	1	9	2
Eenmalige Handhavingsknelpunten	13	4		5	4
Mensenhandel	11	2	1	4	4
OMG	9		1	8	
Woonwagencentra	5	3	2		
Recreatieparken	3		1	1	1
Autoverhuur	1	1			
Post- en Koeriersdiensten	1		1		
CSV algemeen	1		1		
Buitengebied	1	1			
Eindtotaal	129	30	19	49	31

Criminele samenwerkingsverbanden

Het aantal genoemde onderzoeken naar criminele samenwerkingsverbanden (CSV) bestaat uit alle zaken die zijn ingestuurd door de Dienst Regionale Recherche (DRR), de districtsrecherches (DR) en de basisteams. Het gaat zowel om zaken die dit jaar zijn gestart als zaken die al langer lopen.

Binnen de eenheid wordt een informatiepositie opgebouwd om steeds meer zicht te krijgen op criminele samenwerkingsverbanden, verdienmodellen en sleutelfiguren om intelligence gestuurde interventies plaats te laten vinden. Daarbij wordt primair gericht op het verstoren van verdienmodellen (drugs) aan de hand van de crimescripts en zaken waarbij sprake is van excessief geweld of afpakkemogelijkheden.

Alle teams hebben hieraan een bijdrage geleverd vanuit hun eigen expertise en zetten in op continue verbetering van opsporingsmethoden. Zo zijn er veel nieuwe signalen uit verschillende encrypted data gehaald, doen districtsrecherches onderzoeken naar aangetroffen drugslabs, witwassen en overvallen en wordt met de Taskforce-RIEC integraal gewerkt aan het opwerpen van barrières. Het 'uitvoeringsproject zeehavens' en het 'chemicaliën-project' zijn hier voorbeelden van.

Indicator/meetwaarde	Niveau	Aantal 2021	Jaarnorm	Realisatie 2020
Aantal opgestarte en reeds lopende CSV-onderzoeken	Eenheid ZWB	170	70	159
Aantal ondermijningszaken ingestroomd bij OM	Eenheid ZWB	118	Geen norm vastgesteld	70

* CSV staat voor Crimineel Samenwerkingsverband

Inbeslaggenomen crimineel vermogen

De afpakkdoelstellingen zijn in 2021 wederom gehaald. Dat stemt tot tevredenheid, temeer omdat de totaalopbrengst in de breedte van de organisatie is gehaald. Een afpaktraining aan de districten heeft hieraan mogelijk bijgedragen. Opvallend in 2021 waren onder meer het aantreffen van een grote hoeveelheid contant geld bij een verkeerscontrole in De Markiezaten en de beslagmogelijkheid op een openstaande vordering in Zeeland.

In het keuzeprocess op opsporingszaken en interventies wordt op de districtelijke - en regionale stuurtafels geprobeerd om zo te kiezen in zaken dat een zo groot mogelijk resultaat en/of effect wordt behaald in bijvoorbeeld de aanpak van witwassen of afpakken. Het streven is om de kans op succes via een gerichte aanpak te verbeteren om zo de afhankelijkheid van toevalstreffers minder te maken.

Waardebeslag (in beslaggenomen crimineel vermogen)

Niveau	Realisatie 2021	Jaarnorm	% Jaarnorm	Realisatie 2020
Eenheid ZWB*	€ 13.955.920,13	€ 12.293.478,00	114%	€ 19.550.301,00
District de Baronie	€ 2.663.849,00	-**		€ 4.498.790,00
District de Markiezaten	€ 1.922.140,00	-		€ 1.238.864,00
District Hart van Brabant	€ 1.783.584,00	-		€ 1.691.559,00
District Zeeland	€ 5.031.096,00	-		€ 6.282.553,00
Overig***	€ 2.555.247,00	-		€ 5.838.535,00

* Resultaat parket ZWB is beslag politie ZWB + anderen (rijksrecherche, KMAR etc.)

** Geen jaarnorm op districts niveau vastgesteld

*** Overig (meer opties): pleeggemeente niet toe te rekenen aan district, verdachte zonder vaste woon of verblijfplaats of verdachte woont in arrondissement, maar pleegplaats is daar buiten

Mensenhandel

De zogenaamde B8-onderzoeken vragen veel tijd van het team Mensenhandel. Dit zijn onderzoeken naar vermoedelijke slachtoffers van mensenhandel die tijdens de strafrechtelijke procedure een tijdelijke verblijfsstatus krijgen met recht op opvang en (medische) zorg. Daarnaast investeert het team Mensenhandel in het opleiden van nieuwe mensenhandelrechercheurs om hen zo spoedig mogelijk gecertificeerd te krijgen. Ook worden dagelijks twee agenten geleverd aan het aanmeldcentrum van de Immigratie- en Naturalisatiedienst (IND) in Budel en aan Ter Apel om daar ondersteuning te bieden. Door de toename van de vreemdelingenstromen is in 2021 volop ondersteuning geleverd aan het identificatie- en registratieproces. Het team Mensenhandel heeft eveneens bijgedragen aan het integrale actieprogramma "Geen plaats voor mensenhandel" en aan een landelijke pilot om uitbuiting van laboranten te onderzoeken bij aangetroffen drugslabs. Ondanks de schaarste in beschikbare uren is het gelukt 14 zaken in te laten stromen bij het OM.

Aantal zaken mensenhandel ingestroomd bij het OM

Niveau	Aantal 2021	Jaarnorm	Realisatie 2020
Eenheid ZWB	14	14	10
District de Baronie	6	-*	4
District de Markiezzaten	0	-	0
District Hart van Brabant	4	-	2
District Zeeland	4	-	2
Overig**	0	-	1

OM registreert instroom niet op (politie)district. Voor het toerekenen van resultaten naar districten wordt door OM gemeten op de pleeggemeente (geografie)

* Geen norm vastgesteld op districtsniveau

** Overig (meer opties): pleeggemeente niet toe te rekenen aan district, verdachte zonder vaste woon of verblijfplaats of verdachte woont in arrondissement, maar pleegplaats is daar buiten

Veilige Publieke Taak

Veel van de gemelde incidenten gerelateerd aan een veilige publieke taak (VPT) hielden verband met COVID-19: de mondkapjesplicht, het verbod op samscholing, de avondklokrellen en demonstraties. Een andere opvallendheid is dat er veel aangiften van geweld tegen politieambtenaren (GTPA) zijn opgenomen tijdens de rellen bij de voetbalwedstrijd NAC-NEC op 23 mei in Breda. Tijdens de jaarwisseling heeft de ME in Arnemuiden te maken gehad met geweld in de vorm van zwaar vuurwerk. Er is sprake van een kleine afname van geweld tegen politieambtenaren ten opzichte van vorig jaar. Dat laat zich deels verklaren door de lockdownmaatregelen waardoor er minder inzet van de politie is geweest in horeca en winkels waarin vaker sprake is van geweldsituaties. Daarentegen zijn bij de inzet van kwaliteitsgroepen op diverse uitingen van maatschappelijk ongenoegen wel meer meldingen geregistreerd van geweld tegen politieambtenaren.

Misdrijven Geweld tegen Politieambtenaren (GTPA)

Niveau	Aantal 2021	Jaarnorm	Realisatie 2018	% tov 2018
Eenheid ZWB	347	-10% t.o.v. 2018	361	-4 %
District de Baronie	133	Idem	111	120%
District de Markiezzaten	43	Idem	55	-22%
District Hart van Brabant	121	Idem	120	0
District Zeeland	49	Idem	73	-33%
Onbekend*	1		2	

Misdrijven Veilige Publieke Taak (VPT)

Niveau	Aantal 2021	Jaarnorm	Realisatie 2018	% t.o.v. 2018
Eenheid ZWB	178	-10% t.o.v. 2018	256	-30%
District de Baronie	86	Idem	101	-15%
District de Markiezen	10	Idem	27	-63%
District Hart van Brabant	64	Idem	102	-37%
District Zeeland	16	Idem	26	-38%
Onbekend*	2		0	

*Onbekend: geen geografische pleeglocatie in district geregistreerd

Veilige publieke taak (VPT) misdrijven uitgesplitst naar functie

Slachtoffer doelgroep VPT	Aantal VPT misdrijven 2021
BOA	30
Gemeente	4
Reguliere zorg	7
GGZ	51
Openbaar Vervoer (incl. NS BOA)	37
Overig (oa beveiliging/UWV/brandweer/school)	49
Totaal	178

Hoofdstuk 2 Cybercriminaliteit

Ontwikkelingen vanuit de operationele teams

Binnen de eenheid Zeeland - West-Brabant wordt met diverse afdelingen samengewerkt aan de aanpak van cybercrime. Het CyberHQ is een pilot met een werkstructuur waarin het regionale cybercrime team, de collega's van het cyber intelligence team en specialisten vanuit het team digitaal opsporen samenwerken vanuit de visie 'toekomstbestendig opsporen en vervolgen'. Deze samenwerkingspilot heeft in 2021 gedraaid en wordt in Q1 2022 geëvalueerd. Vanuit deze samenwerking is de eenheid Zeeland - West-Brabant vertegenwoordigd in landelijke cybercrime overleggen en vakgroepen waar nieuwe initiatieven en ontwikkelingen worden vormgegeven die in veel gevallen vertaald kunnen worden naar een regionale aanpak.

Zo is in de eenheid Zeeland-West-Brabant is een Regionaal Operationeel Cybercrime Overleg (ROCO) tussen het CyberHQ en de vier districtelijke cyberteams gevormd. Naast sturing op operationeel niveau is vanuit het CyberHQ aan elk van de districten een liaison (cybercrime specialist) verbonden die in de meest brede zin als een vliegwiel de aanpak in de districten ondersteunt en de samenwerking en verbinding optimaliseert. Daarnaast is vanuit het CyberHQ het initiatief genomen om met het budget dat gereserveerd was voor de regionale cyberteams ook de districtelijke cyberteams op een gelijkwaardige manier uit te gaan rusten met middelen en opleidingen. Deze middelen zijn in Q4 uitgereikt

Thematische aanpak

De regionale cyberteams (van elke eenheid) hebben de afspraak gemaakt dat elke eenheid zich ontwikkelt tot expertisecentrum op één van de huidige vormen van cybercriminaliteit. De eenheid Zeeland - West-Brabant richt zich vanuit deze aanpak op het thema phishing.

De kern van de thematische aanpak is het technisch, juridisch en organisatorisch in werking brengen van een publiek-private en datagedreven bestrijdingsmodel.

Publiek-private samenwerking (PPS)

Bij bovenstaande projecten wordt veelal samengewerkt met deskundigen uit andere eenheden en publieke en private partners. Publiek-private samenwerking is een fundamenteel onderdeel binnen de bestrijding van cybercrime op landelijk en regionaal niveau. Door de nieuw ontwikkelde interventiematrix te gebruiken en het phishing-crimescript centraal te stellen zijn de cybercrimeteams van Zeeland-West-Brabant goed in staat de juiste partners bij de diverse projecten aan te sluiten om tot resultaat te komen.

Cyber crisismanagement

Bij aanvallen op de vitale digitale infrastructuur vindt crisismanagement vanuit de politie in eerste instantie plaats in (N)SGBO-verband en in samenwerking met onder andere het Nationaal Cyber Security Centrum (NCSC) en Team High Tech Crime (THTC). Bij een cyberdreiging of incidenten gerelateerd aan minder vitale infrastructuur kan een rol weggelegd kan zijn voor de regionale cyberteams. Dat inzicht heeft er toe geleid dat er een aanzet is gegeven om te komen tot een landelijke LOCO-crisisstructuur onder de noemer 'spoed-LOCO'. In 2021 zijn er meerdere incidenten geweest waarbij een spoed-LOCO werd geactiveerd zoals het omvangrijke datalek bij de GGD begin dit jaar. Meer lokale aanvallen worden niet in LOCO verband opgepakt maar direct door het CyberHQ. Dat was in 2021 bijvoorbeeld het geval bij de ransomware-aanval op een meubelzaak die vanuit Zeeland-West-Brabant opereert.

Benelux samenwerking Cyber

Dat cybercrime niet stopt bij de landsgrens is duidelijk. Om te komen tot een goede samenwerking met de aangrenzende landen is er vanuit Zeeland-West-Brabant (waar deze portefeuille vanuit het land is onder gebracht) een samenwerking opgestart met als doel een sterk netwerk bouwen en kennis te delen tussen die deelnemende landen.

Cybercrime fenomeenonderzoeken

Niveau	Aantal 2021	Realisatie 2020
Eenheid ZWB (DRR Cyberteam)	5 fenomeenonderzoeken afgerond: 1x sim-swapping 4x thema phishing	6 fenomeenonderzoeken afgerond: 4x phishing 1x oplichting 1x diefstal crypto

Cybercrimezaken regulier

Niveau	Aantal 2021	Jaarnorm	% jaarnorm	Realisatie 2020
Eenheid ZWB	40	23	174%	36
District de Baronie	2	-		3
District de Markiezzaten	3	-		8
District Hart van Brabant	26	-		13
District Zeeland	1	-		4
Overig*	8	-		8

OM registreert instroom niet op (politie)district. Voor het toerekenen van resultaten naar districten wordt door OM gemeten op de pleeggemeente (geografie)

*Overig (meer opties): pleeggemeente niet toe te rekenen aan district, verdachte zonder vaste woon of verblijfplaats of verdachte woont in arrondissement, maar pleegplaats is daar buiten

Hoofdstuk 3 Zorg en Veiligheid

In deze beleidsperiode ligt de focus op de samenwerking van de overheid met bewoners in de wijk, betrokken ketenpartners, ondernemers en andere organisaties en instellingen. Daarbij trekken het veiligheids- en zorgdomein gezamenlijk op om openbare orde problemen te voorkomen en constante problemen effectief aan te pakken en ook om door vroegsignalering problemen zoveel mogelijk te voorkomen

Potentieel Gevaarlijke Eenlingen en Persoons Gerichte Aanpak (PGE/PGA)

Het werkproces rond de Potentieel Gevaarlijke Eenlingen (PGE) is door de Dienst Regionale Informatie Organisatie (DRIO) ingeregeld. De verdere doorontwikkeling van de Persoons Gerichte Aanpak (PGA) als effectieve methode van de integrale aanpak van PGE's vindt opvolgend plaats.

WvGGZ en ketenaanpak

De implementatie van de Wet verplichte Geestelijke Gezondheidszorg (WvGGZ) heeft plaatsgevonden en wordt gemonitord. Hierbij wordt ook gekeken naar de deskundigheidsbevordering. In de Integrale Beroepsvaardigheidstraining (IBT) wordt sinds juli 2021 een dagdeel geweid aan omgaan personen met verward gedrag en wordt casuïstiek in de praktijk geoefend. In 2022 volgt een tweede evaluatie van de WvGGZ waaruit mogelijk aanpassingen volgen.

De sluitende ketenaanpak is nog steeds in doorontwikkeling. Onderdeel van de ketenaanpak is de herziening van het convenant tussen GGZ, ambulancedienst, verslavingszorg en politie op basis van de WvGGZ. Het Openbaar Ministerie zal aansluiten bij dit convenant dat naar verwachting in Q1 2022 wordt ondertekend.

Meldpunten niet acute zorg

De politie onderhoudt nauwe contacten met de meldpunten niet acute zorg die sinds 1 januari 2020 volgens de WvGGZ zijn ingericht bij de gemeenten. Binnen onze eenheid is er een meldpunt in Zeeland, één voor de Markiezaten en de Baronie gezamenlijk en één in Hart van Brabant actief. Vanaf het voorjaar van 2022 zal een groot gedeelte van de meldingen personen met verward gedrag die nu bij de politie binnenkomt rechtstreeks naar de meldpunten niet acute zorg doorgezonden worden. Dit is een landelijke aanpak. De meldpunten zijn volop bezig zich te prepareren om de grotere toestroom van meldingen op te pakken.

Personen met verward gedrag

De cijfers overlast door personen met verward gedrag zijn in 2021 ten opzichte van 2020 opnieuw fors gestegen. Vooral de lockdown in het voorjaar 2020 en de lockdown in 2021 blijken de veroorzakers van de stijging. Fysieke behandelingen bij instellingen vonden vaak telefonisch plaats. Ook de wachttijden voor behandelingen liepen op en er was een toename van nieuwe cliënten waarbij het aandeel jongeren met een zorgvraag opvallend was. Complexe zorgafnemers vinden ook lastig onderdak.

Door het uitrollen van de ketenaanpak in 2022 door de Veiligheidshuizen worden de complexe zorgafnemers nader bekeken. Het aantal incidenten van personen met verward gedrag waarbij geweld werd toegepast door de politie is gestegen.

Overlast door persoon met verward gedrag (incident, E33)

Niveau	Aantal 2021	Jaarnorm	% 2021 t.o.v. 2018
Eenheid ZWB	11925	-10% t.o.v. 2018	+66%
District de Baronie	3580	-10% t.o.v. 2018	+65%
District de Markiezen	2265	-10% t.o.v. 2018	+103%
District Hart van Brabant	2073	-10% t.o.v. 2018	+16%
District Zeeland	3983	-10% t.o.v. 2018	+89%

Recidive personen met verward gedrag

Niveau	Aantal unieke personen	Waarvan herhaalde personen*	Recidive %
Eenheid ZWB	5483	1453	27%
District de Baronie	1582	435	27%
District de Markiezen	1110	310	28%
District Hart van Brabant	1232	325	26%
District Zeeland	1559	383	25%

**Betreft: personen met verward gedrag met een voorvaldatum datum in 2021 die in 2021 of 2020 reeds eerder 1 of meerdere malen als persoon met verward gedrag bij de politie staan geregistreerd vanwege een incident.*

Zorgmelding t.b.v. Veiligheidshuis (I28) gekoppeld aan een melding overlast persoon met verward gedrag (E33)

Niveau	Aantal I28's*	Jaarnorm	Realisatie 2018
Eenheid ZWB	3802	Geen norm vastgesteld	Geen data beschikbaar
District de Baronie	77		
District de Markiezen	678		
District Hart van Brabant	2985		
District Zeeland	62		

** Vooral in Hart van Brabant worden E33 meldingen veredeld en via een I28 gemeld als casuïstiek bij het Veiligheidshuis (VHH). Bij andere districten worden E33 meldingen op het veiligheidshuis zelf geanalyseerd.*

Licht Verstandelijk Beperkten (LVB)

In Zeeland heeft de pilot 'Onopvallend anders' gedraaid. Doel van het project was bewustwording creëren bij de politie over licht verstandelijk beperkten (LVB) waardoor politiemensen adequater omgaan met de doelgroep. Bij een vermoeden van een lichte verstandelijke beperking kan direct worden doorverwezen naar de hulpverlening. De aanpak wordt in Zeeland gecontinueerd en uitgebreid naar de ZSM-aanpak. In het kader van deskundigheidsbevordering wordt een vakdag voor de hulpofficieren van justitie voorbereid. Landelijk zien we een ontwikkeling de strafrechtketen meer LVB proof te maken.

Vermissingen

De landelijke (werk)procesbeschrijving vermissingen is binnen onze eenheid van kracht. Het handelingskader vermiste personen uit instellingen wordt onderdeel van het af te sluiten convenant Politie, GGZ, ambulancedienst, RAV, OM. In Q1 2022 worden de vermissingen gemeld in het nieuwe politiereportaal.

Jeugd

Binnen dit thema wordt de nadruk gelegd op de aanpak van jeugdcriminaliteit, kwetsbare jongeren, alcohol- en drugsgebruik en social media. De politie brengt kennis uit de wijk in de bestaande samenwerkingsstructuren, zoals het Zorg- en Veiligheidshuis, Veilig Thuis en lokale overlegstructuren. De politie draagt er zorg voor dat zij in de wijken een goede informatiepositie heeft met betrekking tot jongeren die aandacht vragen omdat zij (dreigen te) ontsproten naar crimineel gedrag, ondermijnende criminaliteit, radicalisering of gedrag vertonen dat zorg vraagt vanuit de geestelijke of gezondheidszorg

Politiële Jeugdtaak

In het afgelopen jaar is binnen de eenheid een kwalitatieve en kwantitatieve enquête gehouden over de huidige inrichting en borging van de politiele jeugdtaak in de eenheid. De politiele jeugdtaak bestaat uit preventie, signaleren en doorverwijzen.

In de enquête is ingegaan op 4 thema's, te weten: jeugd en social media, vroeg signalering, schoolveiligheid en jeugdgroepen. De resultaten zijn besproken tijdens (digitale) expertmeetings met elk district. Deze bijeenkomsten hebben inzichten gegeven op welke wijze teamleidingen in 2022 kunnen investeren in de kwaliteit van de uitvoering van de politiele jeugdtaak. Eind 2021 zijn deze inzichten met de teamleidingen besproken.

Deskundigheidsbevordering

Afgelopen jaar is door de districtsrecherche van Hart van Brabant en het OM, in samenwerking met het team politieprofessie een masterclass georganiseerd voor de HOvJ's van de eenheid. Deze vakbijeenkomst was gericht op het jeugdstrafrecht.

Kalsbeeknorm

Op het behalen van de Kalsbeeknorm/doorlooptijden Jeugd zijn ketenbreed tegenvallende resultaten geboekt. Daarom is in 2021 structureel samengewerkt met controllers van de politie en het Openbare Ministerie om systeemfouten in beide administratieve processen te verhelpen. Daarnaast is in samenwerking met de specialisten die in nauwe verbinding staan met de Zorg- en Veiligheidshuizen awareness ontwikkeld bij de leiding van de districten om op de doorlooptijden van dossiers scherper te sturen. Daarnaast zijn medewerkers geïnstrueerd hoe dossiers sneller te verwerken. Hierdoor zijn de resultaten in de districten enigszins positief beïnvloed, maar over de hele linie blijven ze onder de norm van 80%. De verwachting is dat een nieuw stelsel van Kalsbeeknormen, waarin onderscheid wordt gemaakt tussen eenvoudige en meer complexe dossiers, gaat helpen bij een meer betekenis- en zinvolle beoordeling.

Jeugdoverlast

Ten opzichte van 2018 is een behoorlijke stijging waarneembaar van het aantal meldingen over overlast door jeugd. Die stijging is deels te verklaren door de impact van COVID-19: het totale aantal meldingen bevat ook meldingen van burgers over jongeren die zich niet aan de coronamaatregelen (samenscholingsverbod) houden.

Overlast Jeugd

Niveau	Aantal 2021	Jaarnorm	% 2021 tov 2018
Eenheid ZWB	9890	-10% t.o.v. 2018	+ 100%
District de Baronie	2595	Idem	+ 140%
District de Markiezzaten	1659	Idem	+ 98%
District Hart van Brabant	2534	Idem	+ 64%
District Zeeland	3072	idem	+ 109%

Groepsscan

Een landelijke expertgroep waar de eenheid ZWB bij aansluit onderzoekt en test de doorontwikkeling van een van de groepsscan 3.0. Dit in samenhang van de doorontwikkeling van het 7-stappen model om problematische jeugdgroepen in beeld te brengen.

Huiselijk Geweld

De politie werkt vanuit haar repressieve taak samen met Veilig Thuis en de Zorg- en Veiligheidshuizen en het Openbaar Ministerie, om snel en effectief te kunnen interveniëren in situaties van huiselijk geweld.

Deskundigheidsbevordering

Vanuit deskundigheidsbevordering zijn ook in 2021 trainingen Huiselijk Geweld binnen de eenheid georganiseerd. Door de aangescherpte maatregelen rond COVID-19 zijn enkele daarvan opgeschoven naar 2022. De trainingen worden gegeven door een lokale trainer in samenwerking met een docent van de Politieacademie en met o.a. Veilig Thuis, een recherchepsycholoog en op casuïstiek niveau ondersteund door de operationeel specialisten van de Zorg en Veiligheidshuizen. Door deze laatst genoemden worden in het kader van deskundigheidsbevordering Webinars en thematische bijeenkomsten georganiseerd. Ook wordt er hard gewerkt aan een Escape box, uniek in zijn soort voor de Nederlandse politie. Voor de medewerkers van het RSC (Regionale Service Centrum) is een speciale op maat gemaakte E-learning ontwikkeld.

Er is een daling waarneembaar van alle soorten meldingen van huiselijk geweld. Wat die daling veroorzaakt is echter niet te herleiden uit de cijfers en kunnen we niet duiden.

Misdrijven Huiselijk Geweld

Niveau	Aantal 2021	Jaarnorm	% 2021 t.o.v. 2018
Eenheid ZWB	1555	-10% t.o.v. 2018	-25%
District de Baronie	465	-10% t.o.v. 2018	-32%
District de Markiezzaten	293	-10% t.o.v. 2018	-29%
District Hart van Brabant	503	-10% t.o.v. 2018	-23%
District Zeeland	294	-10% t.o.v. 2018	-14%

Misdrijven huiselijk geweld gericht op kinderen

Niveau	Aantal 2021	Jaarnorm	% 2021 t.o.v. 2018
Eenheid ZWB	145	-10% t.o.v. 2018	-39%
District de Baronie	40	-10% t.o.v. 2018	-46%
District de Markiezen	29	-10% t.o.v. 2018	-37%
District Hart van Brabant	43	-10% t.o.v. 2018	-32%
District Zeeland	33	10% t.o.v. 2018	-37%

Meldingen Veilig Thuis vermoedens van huiselijk geweld

Niveau	Aantal 2021	Jaarnorm	Realisatie 2020
Eenheid ZWB	7958	n.v.t.	8554
District de Baronie	2330		2782
District de Markiezen	1183		1633
District Hart van Brabant	3667		3286
District Zeeland	778		853

Let op: de som van het aantal VT-meldingen kan groter zijn dan het aantal unieke meldingen, omdat er per melding meerdere opties (vormen van geweld) kunnen worden ingevuld.

Opgelegd huisverbod

Niveau	Aantal 2021	Jaarnorm	Realisatie 2020
Eenheid ZWB	135	n.v.t.	134
District de Baronie	37		51
District de Markiezen incl. Tholen	23		25
District Hart van Brabant	31		20
District Zeeland	44		38

Recidive daders huiselijk geweld

Niveau	Aantal unieke daders HG	Waarvan recidive daders*	Recidive %
Eenheid ZWB	679	113	17%
District de Baronie	154	26	17%
District de Markiezen	123	18	15%
District Hart van Brabant	216	41	19%
District Zeeland	186	41	22%

**Betreft verdachten van HG met een pleegdatum in 2021 die in 2021 en/of 2020 reeds eerder 1 of meerdere malen als verdachte van HG zijn aangemerkt.*

Herhaald slachtofferschap van huiselijk geweld

Niveau	Aantal unieke slachtoffers	Waarvan herhaalde slachtoffers*	Herhaald slachtofferschap %
Eenheid ZWB	1275	186	15%
District de Baronie	354	49	14%
District de Markiezen	240	30	13%
District Hart van Brabant	367	58	16%
District Zeeland	314	49	16%

*Betreft slachtoffers van HG met een pleegdatum in 2021 die in 2021 en/of 2020 reeds eerder 1 of meerdere malen als slachtoffer van HG zijn aangemerkt.

(ex-partner) Stalking

Het Screening Assessment of Stalking and Harassment (SASH) is een internationaal erkend screeningsinstrument voor stalkingzaken waarbij de aanwezige risicofactoren geïnventariseerd worden om zo de ernst van de zaak in te kunnen schatten. Zaken met een hogere score op de SASH lopen vaker uit tot geweld en/of langdurig stalkinggedrag en vereisen daarom intensievere maatregelen. De eenheid ZWB heeft vanaf het begin veel geïnvesteerd op het toepassen van de werkinstructie en deze kwalitatieve inspanning komt nu tot uitdrukking in landelijke cijfers. De eenheid ZWB scoort 93%. Dat betekent dat in 93 van de 100 stalkingzaken/aangiften dit formulier is opgemaakt om een juiste inschatting te maken van de casus. Het landelijk gemiddelde ligt op 69%. Aangezien we voor ook voor het tweede jaar op rij het hoogste scoren van het land kunnen we dan ook constateren dat deze werkwijze goed geborgd is.